



Relatório de Gestão
OUTUBRO de 2016

CONTRATO DE GESTÃO SES-DF

Nº 001/2014

(Processo n.º 060.002.634/2010)

ICIPE

Instituto do Câncer Infantil e Pediatria Especializada

Brasília, 31 de outubro de 2016

Sumário

1.	INTRODUÇÃO.....	5
2.	ATIVIDADES, OCORRÊNCIAS E OUTROS ASPECTOS RELEVANTES	5
2.1.	Termos de cooperação celebrados.....	5
2.2.	Semana da Criança	6
2.3.	Dia do Médico.....	6
2.4.	Campanha de Segurança do Paciente.....	6
2.5.	HCB – 5 anos.....	7
2.6.	Outubro Rosa.....	10
2.7.	Espaço do Funcionário.....	10
2.8.	Ofícios encaminhados à SES-DF no mês.....	10
2.9.	Serviços produzidos pelo Programa de Triagem Neonatal do HAB	11
2.10.	Visitas domiciliares	12
2.11.	Serviços de análises clínicas realizados no Hospital de Apoio e Lacer	12
2.12.	Farmácia Ambulatorial.....	13
2.13.	Apresentação dos Dados de Produção Mensal.....	16
2.14.	Funcionamento de Comissões Hospitalares Permanentes	17
2.15.	Recursos Humanos	18
2.15.1.	Quadro de Pessoal Ativo	18
2.15.2.	Servidores Cedidos pela SES	18
2.15.3.	Limite de gastos com pessoas	18
3.	METAS QUANTITATIVAS	19
4.	METAS QUALITATIVAS.....	20
4.1	- Procedimentos para a Central de Regulação da SES-DF	20
4.2	– Satisfação dos Pacientes e seus Familiares	21
4.3	– Serviço de Atendimento ao Cliente / Ouvidoria.....	22
4.4	- Taxa de Absenteísmo	22
4.5	– Controle de Infecção Hospitalar.....	23
4.6	– Taxa de Ocupação	24
4.7	– Média de Permanência	24
4.8	– Taxa de Mortalidade Hospitalar institucional	24
4.9	– Registro Hospitalar de Câncer - RHC.....	25

5.	EXECUÇÃO FINANCEIRA, EXECUÇÃO FISCAL E EXTRATO BANCÁRIO.....	25
5.1.	Execução Financeira	25
5.1.1.	Custeio.....	26
5.1.2.	Investimento	26
5.1.3.	Fluxo de Caixa	26
5.2.	Notas Fiscais	28
5.3.	Despesas não ASPS-Ações e Serviços Públicos de Saúde	28
5.4.	Suprimento de Fundos	29
5.5.	Associação dos Funcionários do HCB.....	30
5.6.	Recolhimento de Encargos e Certidões Negativas.....	30
5.7.	Economia gerada após negociações realizadas pelo HCB com fornecedores	31
6.	BENS PERMANENTES ADQUIRIDOS	31
7.	ATIVIDADES RELACIONADAS AO PLANEJAMENTO DO BLOCO II DO HCB.....	32
8.	CISEP - Centro Integrado e Sustentável de Ensino e Pesquisa	33
9.	COMUNICAÇÃO, MOBILIZAÇÃO, EVENTOS E VOLUNTARIADO.....	35

Relação de Anexos

- I. Protocolos de entrega do BPA, AIHs e APACs
- II. Relação de APACs
- III. Relação de servidores cedidos
- IV. Folha de pagamento referencial dos servidores cedidos
- V. Ata de reunião da CCIH
- VI. Extrato de aplicações financeiras e da conta bancária
- VII. Cópia de notas fiscais de produtos e serviços adquiridos
- VIII. DVD com cópia digital de todos os pagamentos
- IX. Comprovantes de recolhimentos de encargos e certidões negativas
- X. Cópia de notas fiscais de bens permanentes adquiridos

1. INTRODUÇÃO

O presente relatório trata da apresentação de resultados para apuração das metas e da prestação de contas financeira dos recursos utilizados pelo Instituto do Câncer Infantil e Pediatria Especializada - ICIPE no mês de **outubro de 2016**, para organização, implantação e gestão das ações de assistência à saúde no Hospital da Criança de Brasília José Alencar - HCB, conforme estipulado no Contrato de Gestão SES-DF n.º 001/2014 (Processo n.º 060.002.634/2010).

2. ATIVIDADES, OCORRÊNCIAS E OUTROS ASPECTOS RELEVANTES

2.1. Termos de cooperação celebrados

No dia 5 de agosto de 2016 foi celebrado Termo de Cooperação entre o HCB e o Hospital Materno Infantil de Goiânia, com o objetivo de complementar atividades de médicos residentes devidamente matriculados no Programa de Residência médica do Hospital Materno Infantil de Goiânia, visando a realização de atividades teórico-práticas.

No dia 5 de outubro de 2016 foi celebrado Termo de Cooperação entre o HCB e a Universidade de Mogi das Cruzes, com o objetivo de complementar atividades de médicos residentes devidamente matriculados no Programa de Residência médica da Universidade de Mogi das Cruzes, visando a realização de atividades teórico-práticas.

2.2. Semana da Criança

De 3 a 7 de outubro o HCB comemorou a Semana da Criança, com programação cultural diária e diversificada, dando a oportunidade de divertimento a todas as crianças presentes. Os voluntários tiveram participação ativa nas atividades.





2.3. Dia do Médico

O HCB comemora, anualmente, o Dia do Pediatra, em julho, mas não podia deixar passar, no dia 18 de outubro, o Dia do Médico e prestou singela homenagem com o cartaz:

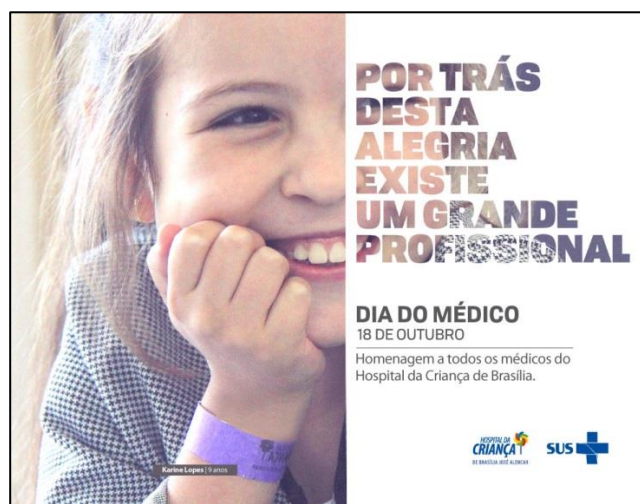

2.4. Campanha de Segurança do Paciente

O HCB tem realizado diversas ações para promoção das Metas Internacionais de Segurança do Paciente - estratégias ou intervenções voltadas para prevenir ou reduzir o risco de dano ao paciente decorrente do processo de cuidado de saúde.

No mês de outubro a primeira meta “Identificação Correta”, foi tema de ampla divulgação no intuito de estimular o profissional de saúde a ser mais vigilante quanto à checagem dos identificadores do paciente.

Foi utilizada como técnica de abordagem uma dinâmica que simulava um contexto habitual dos funcionários do HCB que se deu pela apresentação de pacientes gêmeas nas áreas assistenciais e administrativas. Durante a dinâmica eram apresentadas as práticas que garantem que o atendimento ou procedimento correto sejam destinados à criança correta. Além da distribuição de cartazes informativos por toda a Instituição.

FIQUE DE OLHO

PACIENTE CORRETO, CUIDADO SEGURO.

Identificar corretamente os pacientes é a primeira das 6 metas que visam garantir a segurança do paciente no ambiente hospitalar estabelecidas pela Organização Mundial da Saúde.



SE VOCÊ É PROFISSIONAL DA SAÚDE:

- Atente-se para as informações do cadastro do paciente;
- Não realize atendimento sem checar a identidade do paciente (carteirinha HCB ou certidão de nascimento);
- Preencha sempre os formulários, rótulos e laudos com as informações do paciente, certifique-se que estão corretas;
- Identifique sempre as medicações e hemoderivados;
- Cheque as informações da pulseira de identificação do paciente antes da realização de qualquer procedimento;
- Identifique também poltronas e leitos;
- Leia a Diretriz de identificação de pacientes do HCB.

SE VOCÊ É PACIENTE OU ACOMPANHANTE:

- Mantenha seu cadastro atualizado;
- Confira sempre se seu nome está correto;
- Traga um documento com foto sempre que vier ao atendimento;
- Exija a pulseira de identificação com seu nome, o nome da sua mãe e sua data de nascimento;
- Exija que suas medicações estejam identificadas;
- Pergunte ao profissional que estiver te atendendo se ele sabe o seu nome completo.



2.5. HCB – 5 anos



Como parte das comemorações dos 5 anos, foram elaborados cartazes com fotos e dados, comparando o HCB em 2011 e 2016, numa série histórica, demonstrando a evolução nos últimos 5 anos. Nos relatórios anteriores, de agosto e setembro, apresentou-se os quatro cartazes que foram publicados até o final de setembro, com fotos “antes” e “depois” de: hall central, sala de quimioterapia, ginásio da fisioterapia e recepção da estação Mata Atlântica (Bioimagem e exames gráficos). No mês de outubro foi publicado mais um cartaz: hall central (com vista para o corredor que ligará os blocos I e II).

5 anos

ANTES 2011
 61 Cirurgias por mês
 237 Consultas com endocrinologistas por mês

DEPOIS 2016
 498 Cirurgias por mês
 660 Consultas com endocrinologistas por mês

5 ANOS Mais de 2 milhões de atendimentos
 O Hospital da Criança de Brasília é mais você

HOSPITAL DA CRIANÇA DE BRASÍLIA
 SUS

5 anos

2011 830 Consultas com onco-hematologistas por mês
 85 Consultas com neurocirurgiões por mês

2016 1.023 Consultas com onco-hematologistas por mês
 216 Consultas com neurocirurgiões por mês

5 ANOS Mais de 2 milhões de atendimentos
 O Hospital da Criança de Brasília é mais você

HOSPITAL DA CRIANÇA DE BRASÍLIA
 SUS

5 anos

2011 128 Consultas com reumatologistas por mês
 334 Consultas com neurologistas por mês

2016 158 Consultas com reumatologistas por mês
 942 Consultas com neurologistas por mês

5 ANOS Mais de 2 milhões de atendimentos
 O Hospital da Criança de Brasília é mais você

HOSPITAL DA CRIANÇA DE BRASÍLIA
 SUS

5 anos

2011 153 Consultas com alergistas por mês
 110 Consultas com pneumologistas por mês

2016 327 Consultas com alergistas por mês
 242 Consultas com pneumologistas por mês

5 ANOS Mais de 2 milhões de atendimentos
 O Hospital da Criança de Brasília é mais você

HOSPITAL DA CRIANÇA DE BRASÍLIA
 SUS

5 anos

2011 14 Consultas com geneticistas por mês
 246 Consultas com nefrologistas por mês

2016 110 Consultas com geneticistas por mês
 381 Consultas com nefrologistas por mês

5 ANOS Mais de 2 milhões de atendimentos
 O Hospital da Criança de Brasília é mais você

HOSPITAL DA CRIANÇA DE BRASÍLIA
 SUS

No dia 25 de outubro o HCB homenageou os voluntários da ABRACE-Associação Brasileira de Assistência às Famílias de Crianças Portadoras de Câncer e Hemopatias que atuam no HCB. Aqueles que completam 5 anos de atuação, como a Dona Odete, receberam uma declaração de agradecimento.



No dia 31 de outubro foi realizada homenagem ao HAB-Hospital de Apoio de Brasília pela parceria, colaboração e solidariedade prestadas pelos profissionais que fizeram parte da história inicial do Hospital da Criança nesses 5 anos. Após a cerimônia, as autoridades e convidados presentes fizeram uma caminhada até o HAB, onde foi descerrada uma placa em homenagem à instituição.



HOMENAGEM

A equipe de profissionais do Hospital da Criança de Brasília José Alencar (HCB) agradece a todos os colegas do Hospital de Apoio pela parceria e compromisso com a ampliação do atendimento pediátrico especializado no Distrito Federal. É com muito afeto e carinho que reconhecemos a generosidade desta unidade com a implementação do Hospital da Criança de Brasília José Alencar.



2.6. Outubro Rosa

O HCB realizou participou da campanha “Outubro Rosa” com o objetivo de conscientizar os funcionários sobre importância da prevenção do câncer de mama. Foram distribuídos laços da cor rosa e mensagens da campanha.

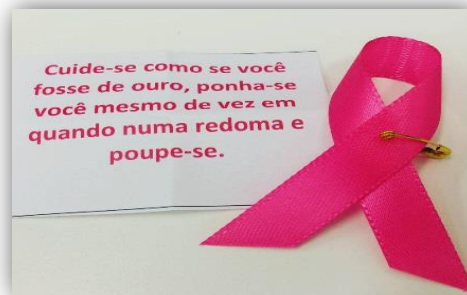

2.7. Espaço do Funcionário

No dia 7 de outubro foi inaugurado um novo Espaço dos Funcionários, em parceria com a Associação dos Funcionários, que patrocinou o mobiliário para o Jardim do Sertão, onde os funcionários poderão descansar durante os intervalos de suas jornadas de trabalho.



2.8. Ofícios encaminhados à SES-DF no mês

Desde 18.02.2015, por entendimento com a CACG, o HCB passou a informar, no relatório mensal, relação dos ofícios encaminhados aos diversos órgãos da SES-DF, para melhor comunicação e controle dos assuntos tratados. No mês de referência deste relatório foram enviados à SES-DF:

- ✓ 05.10.2016 – OF. SUPEX 1.130 (Gerencia Alta Complexidade) –APAC´s quimio setembro
- ✓ 10.10.2016 – OF. SUPEX 1.136 (GAB) – Encaminha certidões
- ✓ 11.10.2016 – OF. SUPEX 1.145 (CACG) – Relatório mensal
- ✓ 17.10.2016 – OF. SUPEX 1.146(SUPLANS)–Resp.memo.208.2016 rel. trim.Out a Dez
- ✓ 17.10.2016 – OF. SUPEX 1.148 (SUPLANS) – Resp.memo.207.2016 relatório anual 2015
- ✓ 17.10.2016 – OF. SUPEX 1.149 (SUPLANS) –Resp.memo.206.2016 rel. trim. Jan a Mar
- ✓ 17.10.2016 – OF. SUPEX 1.154 (HRT) – Doação de produtos
- ✓ 17.10.2016 – OF. SUPEX 1.156 (NJUD) – Resposta despacho 2.336.2016 (J.V.S.F)
- ✓ 17.10.2016 – OF. SUPEX 1.157 (NJUD) – Resposta despacho s/n (R.R.C)
- ✓ 18.10.2016 – OF. SUPEX 1.159 (HRAN) – Banco de horas
- ✓ 18.10.2016 – OF. SUPEX 1.160 (HAB) – Banco de horas
- ✓ 18.10.2016 – OF. SUPEX 1.161 (HMIB) – Banco de horas
- ✓ 18.10.2016 – OF. SUPEX 1.162 (HRT) – Banco de horas
- ✓ 18.10.2016 – OF. SUPEX 1.163 (HBDF) – Banco de horas
- ✓ 18.10.2016 – OF. SUPEX 1.164 (HRAN) – Banco de horas
- ✓ 18.10.2016 – OF. SUPEX 1.165 (NPAC/GNUT/DIVEP/DIREG) – Banco de horas
- ✓ 18.10.2016 – OF. SUPEX 1.166 (CSNB02 Núcleo Bandeirante) – Banco de horas
- ✓ 18.10.2016 – OF. SUPEX 1.167 (HMIB) – Banco de horas
- ✓ 18.10.2016 – OF. SUPEX 1.168 (HRS) – Banco de horas
- ✓ 18.10.2016 – OF. SUPEX 1.169 (HBDF) – Banco de horas
- ✓ 19.10.2016 – OF. SUPEX 1.172 (CATES/DIASE) – Resposta despacho s/n (A.R.J)
- ✓ 25.10.2016 – OF. SUPEX 1.197 (HAB) – Doação de produtos
- ✓ 25.10.2016 – OF. SUPEX 1.198 (HBDF) – Doação de produtos
- ✓ 26.10.2016 – OF. SUPEX 1.212 (NJUD) – Resposta processo 0060.009901.2015 (A.S.P)
- ✓ 26.10.2016 – OF. SUPEX 1.215 (NJUD) – Resposta processo 0060.009544.2015 (J.E.C)
- ✓ 28.10.2016 – OF. SUPEX 1.227 (Gerencia Alta Complexidade) –APAC´s quimio setembro

2.9. Serviços produzidos pelo Programa de Triagem Neonatal do HAB

Apresenta-se a tabela de serviços e exames realizados pelo HAB no mês deste relatório que foram incluídos no BPA do HCB, mas não computados nos quantitativos apresentados pelo HCB para aferição de cumprimento de metas quantitativas.

Código	Procedimento	out/16
02.02.11.004-4	Dosagem de Fenilalanina (controle / diagnóstico tardio)	29
02.02.11.006-0	Dosagem de Fenilalanina TSH ou T4 e detecção da variante de Hemoglobina	9.962
02.02.11.007-9	Dosagem de Tripsina Imunorreativa	3.372
02.02.11.009-5	Dosagem de 17 Hidroxi Progesterona em papel de filtro	3.303
02.02.11.010-9	Dosagem da atividade da Biotinidase em amostras de sangue em papel filtro	3.158
02.02.11.011-7	Dosagem quantitativa da atividade da Biotinidade em amostras de soro	2
TOTAL		19.826

Ressalte-se que os BPA dos procedimentos foram entregues pelo HAB e registrados no mês em curso, mas podem ter ocorrido em datas anteriores.

Com relação a procedimentos do código 03.01.12.001-3 - Atendimento para acompanhamento, pela Nutrição, de pacientes c/ Fenilcetonúria, os dados chegam ao HCB no mês subsequente ao do relatório. Até o fechamento deste relatório não havia sido recebida a informação do HAB. Assim, o dado será informado no relatório posterior.

2.10. Visitas domiciliares

Equipe multidisciplinar composta por representantes da Nutrição, Psicologia, Enfermagem e Fisioterapia do HCB e Assistente Social da ABRACE realizam visitas domiciliares a pacientes da Onco-Hematologia fora de possibilidade terapêutica.

Além dessas, são realizadas visitas a pacientes da hemodiálise e da triagem neonatal.

Neste mês foram realizadas **5** visitas domiciliares a pacientes de cuidados paliativos.

2.11. Serviços de análises clínicas realizados no Hospital de Apoio e Lacen

Neste mês o HCB utilizou serviços relativos a exames de análises clínicas de laboratórios da rede de saúde do DF (HAB e LACEN) que foram valorados em **R\$ 455,05**.

Código	Tipo de Exame	Valor Unit.	Qte.	Valor Total	Local de Realização
02.02.02.035-5	Eletroforese de HB	5,41	5	27,05	HAB
Não tem	HPLC	15,65	12	187,80	
Sub Total – HAB			17	214,85	

02.02.07.005-0	Acido Valproico	15,65	0	0,00	LACEN
02.02.03.090-3	Arbovirus (dengue e febre amarela)	20,00	1	20,00	
02.02.08.004-8	B.A.A.R., Pesquisa de, p/ Diagn	4,20	6	25,20	
02.02.07.015-8	Carbamazepina	17,53	0	0,00	
02.02.03.002-4	CD4/CD8	15,00	1	15,00	
02.02.07.018-2	Ciclosporina	58,61	0	0,00	
02.13.01.058-5	Elisa IGG p/sarampo (*)	0,00	6	0,00	
02.02.07.012-3	Fenobarbital	13,13	0	0,00	
02.02.03.086-5	Leishmaniose – anticorpos IGM	10,00	0	0,00	
02.02.03.086-5	Leishmaniose – teste rápido	10,00	0	0,00	
02.02.07.029-8	Metotrexato	10,00	18	180,00	
02.13.01.056-9	Parvovirus IGG (B19) (*)	0,00	7	0,00	
05.01.08.005-5	Tacrolimus (em paciente transplantado)	52,33	0	0,00	
02.02.03.038-5	Tcanis – Toxocara canis, sorologia	10,00	0	0,00	
Sub Total – LACEN			39	240,20	
TOTAL GERAL			56	455,05	

(*) valor zerado na Tabela SUS. Exames relacionados à Vigilância Epidemiológica de doenças de notificação compulsória.

2.12. Farmácia Ambulatorial

O Contrato de Gestão prevê no item 8.1.19 que o HCB deve “Garantir o suprimento de medicamentos de componentes especializados, e medicação de atenção básica para dispensação externa aos pacientes atendidos no HCB.... No caso de interrupção ou descontinuidade no fornecimento dos medicamentos citados acima, o CONTRATADO poderá adquiri-los com recursos provenientes do custeio do HCB.”

Apresenta-se abaixo a movimentação da Farmácia Ambulatorial no mês:

Farmácia Ambulatorial	
Número de pacientes atendidos	3.058
Número de receitas aviadas	3.235
Número de itens dispensados	6.128
Número de unidades dispensadas	164.607
Valor dos itens dispensados adquiridos pela SES-DF	R\$ 144.716,74
Valor dos itens dispensados adquiridos pelo HCB (*)	R\$ 79.922,12
Valor total dos itens dispensados pela Farmácia Ambulatorial do HCB	R\$ 224.638,86

(*) Apresenta-se, abaixo, relação dos medicamentos e materiais adquiridos no mês, com recursos do contrato de gestão, para dispensação aos pacientes do HCB. A relação

traz a informação do nome do medicamento/material e apresentação, número de unidades dispensadas e valor total. As notas fiscais são enviadas regularmente nos relatórios mensais. O total no mês foi de **R\$ 79.922,12**.

out/16			
Nr	Item	Nr. unidades dispensadas	Valor Total
1	ACICLOVIR COMPRIMIDO 200MG	755	309,55
2	AGULHA PARA CANETA DESTINADA A APLICACAO DE INSULINA 0,23X4MM	7.407	5.333,04
3	ALBENDAZOL SUSPENSAO ORAL 40MG/ML - FRASCO 10ML	75	92,90
4	ALOPURINOL COMPRIMIDO 100MG	180	17,99
5	AMOXICILINA + CLAVULANATO DE POTASSIO CPR REVESTIDO 500MG +125MG	279	270,14
6	AMOXICILINA + CLAVULANATO DE POTASSIO SUSP (250MG +62,5MG)/5ML FR 75ML	20	395,78
7	BENZILPENICILINA BENZATINA PO PARA SUSP INJETAVEL FA 1.200.000UI	16	71,85
8	BENZILPENICILINA BENZATINA PO PARA SUSP INJETAVEL FA 600.000UI	10	58,12
9	CAPTOPRIL COMPRIMIDO SULCADO 25MG	390	19,45
10	CARBAMAZEPINA COMPRIMIDO 200MG	7.310	1.169,60
11	CARBONATO DE CÁLCIO (500 OU 600 MG) + COLACALCIFEROL COMPRIMIDO	11.355	3.759,59
12	CARBONATO DE CÁLCIO COMPRIMIDO 500MG	2.010	134,19
13	CARVEDILOL COMPRIMIDO 3,125MG	105	21,36
14	CEFALEXINA CAPSULA, DRAGEA OU COMPRIMIDO 500MG	328	193,74
15	CEFALEXINA SUSPENSAO ORAL 250MG/ML FRASCO 100ML COM DOSEADOR	162	1.669,61
16	ESPIRONOLACTONA 25MG COMPRIMIDO	80	8,75
17	ETOPOSIDEO 50MG CAPSULA	80	2.498,40
18	FENITOINA (SODICA) 100MG COMPRIMIDO	1.540	308,45
19	FENOBARBITAL (SODICO) 100MG COMPRIMIDO	1.840	129,18
20	FENOBARBITAL SOL.ORAL 40 MG/ML FR 20 ML	418	1.486,52
21	FENOTEROL (BROMIDRATO) SOLUCAO INALATORIA 0,5% FRASCO 20ML	3	4,84
22	FENOXIMETILPENICILINA 80.000UI/ML FRASCO 60ML COM DOSEADOR	77	1.442,98
23	FENTANILA ADESIVO TRANSDERMICO 50MCG/HORA	10	729,69
24	FILGRASTIM (G-CFS) SOL INJ 300MCG/ML SERINGA PREENCHIDA OU FA	4	219,49
25	FITA COM AREA REAGENTE PARA VERIFICACAO DE GLICEMIA CAPILAR	8.750	4.717,59
26	FLUCONAZOL CAPSULA 150MG	59	15,20
27	FUROSEMIDA COMPRIMIDO 40MG	360	17,27
28	HCB CICLOFOSFAMIDA DRAGEA 50MG	45	23,85
29	HCB OXIBUTININA COMPRIMIDO 5MG	1.380	883,20

30	IBUPROFENO COMPRIMIDO 600MG	480	39,69
31	INSULINA DETEMIR SOL. INJ. 100UI/ML CARP. DE VIDRO 3ML	21	1.289,45
32	IVERMECTINA COMPRIMIDO 6MG	8	44,08
33	LEVOTIROXINA (SODICA) 25MCG COMPRIMIDO	600	119,03
34	LORATADINA COMPRIMIDO 10 MG	3.888	237,86
35	NP SES AMITRIPTILINA (CLORIDRATO) COMPRIMIDO 25MG	660	46,20
36	NP SES BECLOMETASONA (DIPROPINATO) SOL SPRAY NASAL 50 MCG/DOSE FR 200	413	11.834,99
37	NP SES BECLOMETASONA (DIPROPINATO) SOL SPRAY ORAL 250MCG/DOSE FR 200 D	10	411,10
38	NP SES CARBAMAZEPINA SUSPENSAO ORAL 100MG/5ML FRASCO 100ML	625	4.281,25
39	NP SES CARVEDILOL COMPRIMIDO 6,25 MG	120	15,36
40	NP SES COMPLEXO B10MG DRAGEA	1.500	195,00
41	NP SES DOMPERIDONA SUSPENSAO ORAL 1MG/ML FRASCO 100ML	60	750,11
42	NP SES ENALAPRIL COMPRIMIDO SULCADO 20 MG	90	9,00
43	NP SES ERITROMICINA (ESTOLATO) SUSPENSAO ORAL 50 MG/ML FR 60ML	8	304,00
44	NP SES FLUOXETINA COMPRIMIDO 20 MG	2.070	1.758,70
45	NP SES FLUTICASONA (PROPI) SOL SPRAY ORAL 50MCG/DOSE FRASCO 120 DOSES	18	1.762,20
46	NP SES HALOPERIDOL COMPRIMIDO 5 MG	10	1,21
47	NP SES ISOTRETINOINA CAPSULA 20MG	210	539,84
48	NP SES LEVOTIROXINA SODICA COMPRIMIDO 100 MCG	300	54,00
49	NP SES MICONAZOL CREME VAGINAL 20MG/G BISNAGA 80 G + APLICADOR	1	12,90
50	NP SES MONTELUCASTE (SODICO) GRANULO 4 MG SACHE	330	689,70
51	NP SES PROMETAZINA (CLORIDRATO) COMPRIMIDO 25MG	60	1,80
52	NP SES SULFATO FERROSO SOL ORAL 125 MG/ML	13	12,61
53	NP SES VALPROATO DE SODIO 500 MG - CPR EQUIV 500MG AC. VALPROICO	2.550	1.275,00
54	NP SES VALPROATO DE SODIO XAROPE (EQUIVALENTE 250 MG/5 ML) FR 100 ML	1.404	4.703,40
55	NP VORICONAZOL 50MG COMPRIMIDO	687	17.037,60
56	OMEPRAZOL CAPSULA 20MG	1.764	107,13
57	ONDANSETRONA COMPRIMIDO 8MG	470	1.131,94
58	PARACETAMOL SOLUCAO ORAL 200MG/ML FRASCO 15 ML	8	8,58
59	PREDNISONA COMPRIMIDO 5MG	1.900	157,27
60	RANITIDINA SOLUCAO ORAL 15MG/ML FRASCO 120ML	194	864,50
61	SALBUTAMOL (SULFATO) SPRAY 100MCG/DOSE - FRASCO 200 DOSES	332	3.859,74
62	SERINGA HIPODERMICA DESCARTAVEL 1ML PARA INSULINA COM AGULHA 13 X 4,5M	88	14,78
63	SULFAMETOXAZOL +TRIMETOPRIMA SUSP ORAL (200 +40MG)/ 5ML FR 100ML	26	101,40
64	SULFAMETOXAZOL +TRIMETROPRIMA COMP. 400MG +80MG	2.070	248,38
		68.036	79.922,12

2.13. Apresentação dos Dados de Produção Mensal

O HCB registra, mensalmente, nos Sistemas de Informação do SUS, dados de produção referentes a BPA, AIH's e APAC's. Encaminha-se, abaixo, cópia do recorte dos protocolos de entrega em meio magnético, relativos à competência do mês anterior e, no **Anexo I**, cópia completa dos comprovantes.

```
*****Versao: 02.83
MS/SAS/DATASUS/ SISTEMA DE INFORMACOES AMBULATORIAIS DATA COMP.
1/10/2016 RELATORIO DE CONTROLE DE REMESSA SET/2016
*****Versao banco :201609c

ORGAO RESPONSAVEL PELA INFORMACAO

NOME : HOSP DA CRIANCA DE BRASILIA

SIGLA : HCB

CGC/CPF: 10942995000163

Carimbo e
Assinatura : _____

SECRETARIA DE SAUDE DESTINO DOS B.P.A.(s)

NOME : SECRETARIA DE SAUDE DO DISTRITO FEDERAL
```

BPA – Boletim de Procedimentos Ambulatoriais

```
MS-DATASUS          PROGRAMA DE APOIO A ENTRADA DE DADOS DE AIH - SISAIH01
VERSÃO: 13.10       HOSPITAL DA CRIANCA DE BRASILIA JOSE ALENCAR
                    PROTOCOLO DE REMESSA
                    APRESENTAÇÃO: 10 / 2016
                    PAG.: 1
                    DATA: 04/11/2016

-----
CNES.....: 687661-7
ESPERA ADM.....: PÚBLICO
CPF DIR. CLÍNICO: 080.355.635-72
TELEFONE.....: 3025-8350
```

AIH – Autorização Internação Hospitalar

Relembra-se que a produção de serviços de alta complexidade em oncologia (APAC's) continua sendo apresentada pelo Hospital de Apoio de Brasília, uma vez que o HCB ainda não dispõe de habilitação no Ministério da Saúde para a realização desse serviço, onde o processo está em andamento.

Para os serviços de Terapia Renal Substitutiva, o HCB envia as APACs para a Comissão de Nefrologia da SES-DF, que avalia e autoriza os procedimentos. Na sequência, são registrados no sistema SIA/SUS mas são glosados, uma vez que o HCB ainda não dispõe de habilitação, estando o processo em tramitação no Ministério da Saúde.

```

*BD SIA201609c*****Versao 02.31*
MS/SAS/DATASUS/0301 SISTEMA DE INFORMACOES AMBULATORIAIS DATA COMP.
11/10/2016 RELATORIO DE CONTROLE DE REMESSA SET/2016
*****
Tabela : 201609c

ORGAO RESPONSAVEL PELA INFORMACAO ORGAO RESPONSAVEL PELA INFORMACAO

NOME : HOSP DA CRIANCA DE BRASILIA

SIGLA : HCB

C.G.C. : 00.394.700/0001-08

Carimbo e
Assinatura : _____

SECRETARIA DE SAUDE DESTINO DOS A.P.A.C.(s) SECRETARIA DE SAUDE DESTINO DOS A.P.A.C.(s)

NOME : SECRETARIA DE ESTADO DE SAUDE DO DF

```

APAC – Autorização para Procedimento de Alta Complexidade – HCB

```

*BD SIA201609c*****Versao 02.31*
MS/SAS/DATASUS/0301 SISTEMA DE INFORMACOES AMBULATORIAIS DATA COMP.
11/10/2016 RELATORIO DE CONTROLE DE REMESSA SET/2016
*****
Tabela : 201609c

ORGAO RESPONSAVEL PELA INFORMACAO ORGAO RESPONSAVEL PELA INFORMACAO

NOME : HOSPITAL DE APOIO DE BRASILIA

SIGLA : HAB

C.G.C. : 00.394.700/0001-08

Carimbo e
Assinatura : _____

SECRETARIA DE SAUDE DESTINO DOS A.P.A.C.(s) SECRETARIA DE SAUDE DESTINO DOS A.P.A.C.(s)

NOME : SECRETARIA DE ESTADO DE SAUDE DO DF

```

APAC – Autorização para Procedimento de Alta Complexidade - HAB

Conforme solicitado pela CACG, no **Anexo II** apresenta-se a relação de APAC's de quimioterapias válidas no mês.

2.14. Funcionamento de Comissões Hospitalares Permanentes

As Comissões Permanentes do Hospital executam regularmente suas atividades e foram realizadas as seguintes reuniões:

Comissão	Periodicidade	set/2016	out/2016
CRPPO – Comissão de Revisão do Prontuário do Paciente e Óbitos	Mensal	27.09	28.10
CT – Comitê Transfusional	Bimestral	28.09	-
CFTPS – Comissão de Farmácia Terapêutica e Produtos para a Saúde	Mensal	29.09	27.10
CGRS – Comissão de Gerenciamento de Resíduos Sólidos	Bimestral	28.09	-
CCIH - Comissão de Controle de Infecção Hospitalar	Mensal	29.09	27.10

2.15. Recursos Humanos

Com relação à gestão de recursos humanos no âmbito do HCB, estatui o Contrato de Gestão 01/2014 em sua cláusula 6.1.11 que a instituição deve dispor e gerir recursos humanos suficientes para o atingimento de seus objetivos, seja por contratação de empregados celetistas em quadro permanente do hospital, ou, conforme cláusula 8.1.11, outros profissionais disponibilizados pela SES –DF, a título de cessão.

2.15.1. Quadro de Pessoal Ativo

Corpo Funcional	Total
Cedidos pela SES	74
Contratados CLT	601
Ativos	675

2.15.2. Servidores Cedidos pela SES

O **Anexo III** apresenta relação contendo nome do servidor, matrícula, cargo, horas semanais cedidas pela SES e a Unidade Administrativa/lotação de origem.

No **Anexo IV** segue a relação com demonstrativo da folha referencial de pagamento dos servidores cedidos pela SES-DF, com valor a ser deduzido da parcela de custeio subsequente, no valor de **R\$ 560.949,00**, já incluídos os encargos e provisões.

Cabe lembrar que, conforme CG 01/2014, 19.1.1.1 item “d”, o valor da dedução *“corresponderá ao valor que o CONTRATADO dispenderia para arcar com o salário e encargos do cargo ocupado pelo mesmo no HCB, em caso de uma contratação em regime celetista;”*.

2.15.3. Limite de gastos com pessoas

Ressalte-se que, conforme disposto na cláusula 6.1.13 do CG 01/2014 o HCB deve: *“observar na contratação e gestão de recursos humanos, os requisitos e parâmetros na legislação pertinente, sendo permitido, dada a especificidade dos serviços realizados, o limite das despesas com salários e encargos em até 70% do valor anual acumulado de custeio”*. Após estudos que tomaram por base as referências legislativas correlatas, concluiu-se que a expressão recebe melhor interpretação se lida “o limite de despesas

com salários e encargos é de 70% do valor da parcela para custeio somado no período de um ano”. Seguindo esse raciocínio, compreende-se que a sistemática para cálculo da Despesa Total com Pessoal – DTP é a soma do mês em referência com os 11 meses anteriores executados, tomando-se a média destes, de forma a apresentar uma real fotografia da evolução de execução físico-financeira.

Assim, com esse entendimento, nos **últimos 12 meses** (novembro 2015 a outubro 2016), atingiu-se a média de **62,4%** de gastos com pessoas.

3. METAS QUANTITATIVAS

Conforme previsto no Contrato de Gestão 01/2014, até a inauguração do Bloco II do HCB estarão em funcionamento os serviços constantes nos Grupos de I a VIII e as metas dos Grupos I a VII terão como referência a produção nos dias úteis.

Ressalte-se que os dados relacionados às metas quantitativas apresentados neste relatório são preliminares, tendo em vista que o processo de apuração e fechamento das informações é todo manual e está condicionado à auditoria interna e da CACG. Dessa forma, os ajustes que se fizerem necessários serão informados no relatório do mês subsequente, no item “Atividades, ocorrências e outros aspectos relevantes”.

Demonstra-se abaixo o quantitativo preliminar de produção apurado no mês, informando que foram computados **20** dias úteis.

Grupos de Assistência	Meta	Informação preliminar (passível de ajuste)	% realizado	Pontos
Assistência Ambulatorial				
GRUPO I - Consultas Médicas de Especialidades	6.408	5.943	92,7%	81
GRUPO II - Assistência Complementar Essencial	3.821	4.972	130,1%	48
GRUPO III - Procedimentos Especializados	875	1.369	156,5%	648
GRUPO IV - Exames por Métodos Gráficos	482	827	171,6%	36
GRUPO V - Exames Laboratoriais	17.088	24.737	144,8%	168
GRUPO VI - Exames de Bioimagem	1.098	1.459	132,9%	72
GRUPO VII - Cirurgias em regime de Hospital Dia	36	59	163,9%	24
Assistência Hospitalar				
GRUPO VIII - Saídas Hospitalares	55	57	103,6%	80
GRUPO IX - Diárias de UTI	-	-		
GRUPO X - Diárias de Cuidados Paliativos	-	-		
GRUPO XI – Cirurgias	-	-		
GRUPO XII – Transplantes	-	-		
TOTAL de pontos				1.157

4. METAS QUALITATIVAS

Apresenta-se as metas de qualidade, bem como a pontuação para cada um dos indicadores.

INDICADOR	Meta	% Realizado	Pontos
4.1. Procedimentos para a Central de Regulação da SES-DF	Disponibilizar 100% dos procedimentos pactuados com a Central de Regulação por intermédio da CACG	100%	100
4.2. Satisfação dos Pacientes e seus Familiares	Satisfação do cliente externo = ou > que 75% de bom + ótimo	95,2%	200
4.3. Serviço de Atendimento ao Cliente / Ouvidoria	Dar encaminhamento adequado a 80% das queixas apresentadas	90,9%	100
4.4. Taxa de absenteísmo	Apresentar mensalmente a mensuração	Dados apresentados	100
4.5. Controle de Infecção Hospitalar	Apresentar mensalmente ata de reunião e dados	Dados apresentados	100
4.6. Taxa de Ocupação	Apresentar mensalmente os dados	Dados apresentados	100
4.7. Média de Permanência	Apresentar mensalmente os dados	Dados apresentados	100
4.8. Taxa de Mortalidade Hospitalar institucional	Apresentar mensalmente os dados	Dados apresentados	100
4.9. Registro Hospitalar de Câncer - RHC	Apresentar mensalmente relatório referente ao registro de casos novos e seguimento de pacientes oncológicos registrados no ano anterior. No relatório referente ao mês de setembro, apresentar, adicionalmente, comprovante de envio da base de dados do ano anterior ao INCA	Dados apresentados	100
Total de pontos apurados			1.000

4.1 - Procedimentos para a Central de Regulação da SES-DF

Conforme pactuado com a CACG, para o mês deste relatório foram disponibilizadas à Central de Regulação primeiras consultas nas diversas especialidades médicas e exames diagnósticos, conforme quadro abaixo.

Procedimento	Ofertado
Consultas Médicas de Especialidades	480
Total	480
Ecocardiografia	79
Tomografia	284
Total	363
Meta: apresentar os dados	

Além dos procedimentos pactuados, que são atualmente regulados pelo sistema SISREG, mensalmente o HCB disponibiliza a unidades da Rede SES-DF:

Exames ofertados	Número de vagas/ mês
BERA	10
Colonoscopia	8
Eletrocardiograma (para o HMIB)	20
Eletroencefalograma (EEG)	30
Eletroneuromiografia (ENM)	10
Endoscopia Digestiva Alta (EDA)	25
Espirometria	20
Holter	20
Phmetria	5
Potencial Evocado	10
Tilt Test	2

4.2 – Satisfação dos Pacientes e seus Familiares

O Contrato de Gestão prevê que seja mensurada a satisfação do cliente externo, por meio de pesquisa direta. Para cumprimento deste item, deverá ser atingido um índice de satisfação igual ou superior a 75% de avaliações qualificadas como Boa ou Ótima. Observa-se, no quadro abaixo, que a meta foi superada, com bastante folga.

Avaliações	Qte.
Ótimo	761
Bom	221
Regular	41
Ruim	5
Péssimo	4
Não consigo avaliar	0
Total	1.032
Total Bom + Ótimo	982
% Bom + Ótimo	95,2%
Meta: atingir 75% de Bom e Ótimo	

4.3 – Serviço de Atendimento ao Cliente / Ouvidoria

Conforme previsto no Contrato de Gestão, o HCB deve dispor de Serviço de Atendimento ao Cliente / Ouvidoria, para registro e encaminhamento de manifestações dos usuários da Unidade. O cumprimento da Meta vincula-se ao adequado tratamento de 80% das queixas recebidas. Entende-se por queixas o conjunto de reclamações recebidas por qualquer meio, necessariamente com identificação do autor. Entende-se por resolução o conjunto de ações geradas por uma queixa no sentido de solucioná-la e que possa ser encaminhada a seu autor como resposta ou esclarecimento ao problema apresentado. No quadro abaixo apresenta-se resumo que comprova o cumprimento da meta.

Discriminação	Qte
Número de queixas apresentadas no mês	22
Número de queixas resolvidas	20
Número de queixas pendentes	3
% de queixas resolvidas	90,9%
Meta: Dar encaminhamento adequado a 80% das queixas apresentadas	

Ressalte-se que em meados de agosto a Secretaria de Saúde iniciou o registro das manifestações em seu novo sistema de ouvidoria, o OUV-DF, suspendendo o funcionamento do sistema TAG em setembro. O novo sistema encontra-se em fase de aprimoramento e ainda não dispõe de relatórios, além de outras necessidades já especificadas à Ouvidoria Geral da SES-DF.

4.4 - Taxa de Absenteísmo

Para esta apuração, os números de PCE - Primeira Consulta Externa foram computados a partir dos registros de BPA – Boletim de Produção Ambulatorial.

Ressalta-se que os dados podem diferenciar dos registrados no SISREG, tendo em vista que muitas consultas, por diversos motivos (tais como: alteração de agenda do médico, ausência por abono, férias, congresso, etc.), deixaram de ser realizadas nas datas inicialmente previstas, agendadas pela Central de Regulação e foram remarcadas pelo HCB para o mês de referência deste relatório.

Consultas Médicas de Especialidades Pediátricas / mês															
PRIMEIRA CONSULTA EXTERNA			PE / AP / CE / TFD / CF (*)			PRIMEIRA CONSULTA INTERNA			ACT / PI / Cse (**)			CONSULTAS SUBSEQUENTES / RETORNO			ABSENTEISMO TOTAL (%)
AGENDADAS	REALIZADAS	ABSENTEÍSMO (%)	AGENDADAS	REALIZADAS	ABSENTEÍSMO (%)	AGENDADAS	REALIZADAS	ABSENTEÍSMO (%)	AGENDADAS	REALIZADAS	ABSENTEÍSMO (%)	AGENDADAS	REALIZADAS	ABSENTEÍSMO (%)	
494	393	20,4	201	181	10,0	75	52	30,7	951	839	11,8	5.303	4.478	15,6	15,4

(*) PE - Parecer Especializado; AP - Admissão em Programa ; CE - Consulta de Egresso; TFD - Tratamento Fora de Domicílio; CF - Convocado Familiar ;

(**) ACT - Troca de Receita; PI - Parecer Interno; Cse - Consulta seguimento especial.

Conforme informado no relatório de março de 2016, a partir do mês de fevereiro foi alterada a configuração nas agendas do sistema TrakCare no HCB, atendendo a maior detalhamento dos tipos de consultas médicas.

Cabe registrar que a alteração na nomenclatura não causou nenhum prejuízo à apuração do número de consultas ou à verificação de absenteísmo.

4.5 – Controle de Infecção Hospitalar

No mês, foi realizada reunião da CCIH no dia **27.10.16** e a ata está no **Anexo V**.

Apresenta-se abaixo dados da área de Controle de Infecção Hospitalar.

ISC (*) Taxa de infecção de Sítio Cirúrgico	CVC Taxa de utilização de cateter venoso central	IAVC Taxa de incidência de infecção da corrente sanguínea associada a cateter venoso central
0,0%	49,2%	0,0%
Cirurgias limpas (herniorrafias): 29 Número de ISC: 0	Pacientes-dia: 372 Utilização de CVC-dia: 183	Utilização de CVC-dia: 183 Casos de infecção CVC: 0
Meta: Apresentar os dados		

(*) ressalte-se que para apuração da taxa de infecção de sítio cirúrgico-ISC (herniorrafias), é realizada busca por telefone, 30 dias após a cirurgia, abrangendo todos os pacientes submetidos a cirurgias limpas/herniorrafias. Dessa forma, o dado de ISC informado neste relatório refere-se aos procedimentos realizados no mês anterior.

4.6 – Taxa de Ocupação

Apresenta-se, no quadro abaixo, os dados que permitem aferir a taxa de ocupação operacional do hospital, entendida como a razão entre o número de pacientes/dia e o número de leitos/dia.

Número de pacientes/dia no mês	Número de leitos/dia	Taxa de Ocupação
364	447	81,4%
Meta: Apresentar os dados		

4.7 – Média de Permanência

Apresenta-se, abaixo, os dados registrados para mensuração da média de permanência hospitalar, obtida pela razão entre o número de pacientes/dia e o número de saídas hospitalares.

Número de pacientes/dia no mês	Número de saídas hospitalares	Média de Permanência
364	57	6,4 dias
Meta: Apresentar os dados		

4.8 – Taxa de Mortalidade Hospitalar institucional

A Taxa de Mortalidade Hospitalar Institucional é entendida como o percentual obtido pela razão entre o número de óbitos ocorridos com mais de 48 horas de internação e o número de saídas hospitalares.

Número de óbitos com mais de 48 horas de internação	Número de saídas hospitalares	Taxa de Mortalidade institucional
0	57	0
Meta: Apresentar os dados		

4.9 – Registro Hospitalar de Câncer - RHC

O Contrato de Gestão prevê a apresentação mensal de relatório referente ao registro de casos novos do mês e seguimento de pacientes oncológicos registrados no mesmo mês do ano anterior. Assim, apresenta-se, abaixo, quadro demonstrativo dos dados solicitados.

Casos novos no mês	Casos novos diagnosticados no mesmo mês no ano anterior	Óbitos relacionados aos casos novos diagnosticados no mesmo mês no ano anterior	Casos diagnosticados no mesmo mês no ano anterior que continuam em seguimento no mês em curso
14	16	5	11
Meta: Apresentar os dados			

Continua sendo feita a coleta de informações dos casos clínicos e preenchimento dos dados nos protocolos de pesquisa cooperativos e fichas de cadastro do Registro Hospitalar de Câncer - RHC. Estão sendo revisadas todas as fichas de 2013 dos registros de tumor pediátrico para serem enviadas ao INCA.

A partir de outubro de 2016 o HCB passou a enviar à SOBOPE -Sociedade Brasileira de Oncologia Pediátrica as fichas de casos novos de pacientes com Linfoma de Hodkin.

5. EXECUÇÃO FINANCEIRA, EXECUÇÃO FISCAL E EXTRATO BANCÁRIO

5.1. Execução Financeira

Os repasses recebidos da SES-DF na conta BRB 060.038.346-6, oriundos do Contrato de Gestão 01/2014 são separados, gerencialmente, em recursos para custeio e investimentos. Com a finalidade de garantir o controle dos saldos, os valores recebidos são aplicados em CDB em registros distintos e é efetivado o resgate de acordo com a necessidade de pagamento dos compromissos assumidos, possibilitando a conciliação dos valores de acordo com o seu destino.

5.1.1. Custeio

Para custeio, o mês de outubro de 2016 iniciou com o saldo de **R\$ 6.214.977,59** na conta bancária 060.038.346-6, mantida junto ao BRB – Banco de Brasília, banco oficial do Distrito Federal.

Neste mês, houve repasse de **R\$ 7.190.199,55** pela SES-DF, para custeio, e o rendimento líquido de aplicações financeiras, conforme previsto na IN STN nº1 de 15 de janeiro de 1997, foi de **R\$ 51.777,70**. Houve, também, o ingresso de recurso referente ao aluguel da cafeteria no valor de **R\$ 505,00**, reembolso do ICIPE referente a salários no valor de **R\$ 5.586,75** e, por fim, o ingresso de **R\$ 6.059,49** referente à devolução de recursos de supridos, reembolso do plano de saúde por funcionário e outros.

O valor total do desembolso de custeio foi de **R\$ 6.160.462,12**. Desta forma o saldo bancário de Custeio, no final do mês, foi de **R\$ 7.308.643,96**.

5.1.2. Investimento

Para investimento, o mês de outubro de 2016 iniciou com o saldo de **R\$ 1.853.689,27** na conta bancária 060.038.346-6 mantida junto ao BRB – Banco de Brasília, banco oficial do Distrito Federal.

No mês, houve repasse de **R\$ 3.000.000,00** pela SES para investimento e o rendimento de aplicações financeiras, conforme previsto na IN STN nº1 de 15 de janeiro de 1997, foi de **R\$ 31.780,73**.

No mês o valor total do desembolso com investimentos foi de **R\$ 239.590,00**. Desta forma o saldo bancário, no final do mês, foi de **R\$ 4.645.880,00**.

5.1.3. Fluxo de Caixa

O relatório completo de execução financeira e execução fiscal, conforme modelo da Portaria 172/2011, bem como o extrato da conta bancária específica e o extrato de aplicações financeiras encontra-se no **Anexo VI**, contemplando a movimentação do mês.

Apresenta-se abaixo o relatório sintético de execução financeira no mês, pelo critério de fluxo de caixa, ou seja, valores efetivamente recebidos e valores efetivamente pagos.

CUSTEIO		INVESTIMENTO	
DESCRIÇÃO	VALOR	DESCRIÇÃO	VALOR
SALDO INICIAL	6.214.977,59	SALDO INICIAL	1.853.689,27
INGRESSOS		INGRESSOS	
REPASSE SES - BRUTO	7.190.199,55	REPASSE SES - BRUTO	3.000.000,00
OUTROS INGRESSOS/REND. APLIC. FINANC.	63.928,94	RENDIMENTO APLICAÇÕES FINANCEIRAS	31.780,73
DESCONTO CONTRATUAL - METAS	-	DESCONTO CONTRATUAL - METAS	-
REPASSE SES - LÍQUIDO	7.190.199,55	REPASSE SES - LÍQUIDO	3.000.000,00
TOTAL DE INGRESSOS	7.254.128,49	TOTAL DE INGRESSOS	3.031.780,73
DESEMBOLSOS		DESEMBOLSOS	
INSUMOS HOSPITALARES	801.463,27	EQUIPAMENTOS E DIREITOS DE USO	169.190,00
Material Médico Hospitalar	221.383,84	MÓVEIS E UTENSÍLIOS	-
Drogas e Medicamentos	395.702,05	OBRAS	70.400,00
Insumos Laboratório	176.727,42	TOTAL DE DESEMBOLSOS INVESTIMENTOS	239.590,00
Gases Medicinais	7.649,96	SALDO INVESTIMENTOS	4.645.880,00
PESSOAL	3.641.496,02	SALDO FINAL (CUSTEIO + INVESTIMENTOS)	11.954.523,96
Pessoal CLT	2.244.038,77	SALDOS:	
13º Salário	-	EXTRATO BANCÁRIO CONTA CORRENTE	75.663,56
Pessoal Cedido SES	-	EXTRATO BANCÁRIO APLICAÇÕES	11.878.860,38
Encargos	1.397.457,25	SALDO FINAL	11.954.523,94
OUTROS CUSTOS COM PESSOAL	308.143,34		
Cursos e Treinamentos	10.287,86		
Plano de Saúde dos Funcionários	273.964,98		
Vale Transporte	23.890,50		
MATERIAIS	148.767,44		
Material de Informática	6.824,00		
Material de Uso e Consumo	16.661,10		
Material de Manutenção	121.282,34		
Supridos	4.000,00		
Outros Materiais	-		
GASTOS GERAIS	1.260.592,05		
Serviços de Terceiros	1.137.214,25		
Serviço de Vigilância	198.095,75		
Serviço de Higienização e Limpeza	191.107,21		
Serviço de Alimentação	298.419,91		
Serviço de Lavanderia	9.235,49		
Serviços de Informática	121.811,27		
Serviços Exames Laboratórios	37.395,16		
Serviço de Esterelização	17.474,62		
Serviço de Viagem e Estadia	6.766,82		
Tributárias s/ NF	168.653,92		
Outros Serviços	88.254,10		
Água	41.041,20		
Energia Elétrica	64.390,43		
Telefone/Internet	16.730,47		
Bancárias	1.215,70		
Outros Gastos Gerais	-		
TOTAL DE DESEMBOLSOS CUSTEIO	6.160.462,12		
SALDO (CUSTEIO)	7.308.643,96		

Note-se que no item Pessoal – Pessoal Cedido SES o valor está zerado, por não se tratar de desembolso. O valor para desconto na parcela subsequente está informado em outro item neste relatório.

O valor total de custeio do HCB no mês foi de **R\$ 6.160.462,12**, acrescido de **R\$ 560.949,00**, referente aos profissionais cedidos pela SES-DF e **R\$ 455,05** referente ao acordo de cooperação com as unidades da rede SES-DF, totalizando **R\$ 6.721.866,17**. Deste montante, deve-se deduzir o valor dos medicamentos adquiridos com recurso de Contrato de Gestão para abastecimento da farmácia ambulatorial no valor de **R\$ 79.922,12**.

No que se refere aos desembolsos com custeio, observa-se que os gastos com Insumos Hospitalares totalizaram **R\$ 801.463,27**. O maior desembolso foi com o grupo Pessoal, no valor de **R\$ 3.641.496,02** (referente a salários e encargos dos funcionários celetistas). No grupo Outros Custos com Pessoal, o desembolso total foi de **R\$ 308.143,34**. No grupo Materiais o desembolso foi de **R\$ 148.767,44** e, por fim, no grupo de Gastos Gerais, com desembolso total de **R\$ 1.260.592,05** destaca-se o desembolso com Serviços de Terceiros no valor de **R\$ 1.137.214,25**.

No que se refere aos desembolsos com investimentos, destaca-se o valor de **R\$ 239.590,00** referente a equipamentos, direitos de uso e obras.

5.2. Notas Fiscais

Conforme cláusula 19.1.1.1 item “f” do Contrato de Gestão 01/2014 junta-se, no **Anexo VII**, cópias simples dos documentos fiscais que comprovam as despesas efetuadas no mês, todas autenticadas pelo titular da DICOF – Diretoria de Custos, Orçamentos e Finanças do HCB. As Notas Fiscais estão sempre acompanhadas da cópia do recibo de pagamento bancário e organizadas em ordem cronológica, compatível com o extrato bancário.

No **Anexo VIII** apresenta-se o DVD com cópia digital de todos os pagamentos, conforme solicitado pela CACG em 28.01.2016.

5.3. Despesas não ASPS-Ações e Serviços Públicos de Saúde

Conforme solicitado pela CACG no Ofício 004/2014, de 06.06.2014, apresenta-se planilha de controle dos gastos das atividades não ASPS (Ações e Serviços Públicos de Saúde) pagas no mês, conforme explicitado acima no item **Fluxo de Caixa**.

DATA VECTO.	DESCRIÇÃO	PRESTADOR	Nº NF	VALOR
31/10/2016	Plano de Saúde	Amil - Assistência Médica Internacional S/A	316138	260.543,63
31/10/2016	Plano de Saúde Odontológico	Amil - Assistência Médica Internacional S/A	316144	13.421,35
				273.964,98

5.4. Suprimento de Fundos

O Suprimento de Fundos é um adiantamento concedido a um número limitado de funcionários do HCB (entende-se por funcionários todas as pessoas que possuam vínculo trabalhista CLT com o ICIPE/HCB ou servidores formalmente cedidos pela SES-DF ao ICIPE para exercício no HCB, a critério e sob a responsabilidade do Superintendente Executivo), mediante ordem bancária, tendo prazo certo para aplicação e para comprovação, com a finalidade de pagamento de despesas inerentes ao Contrato de Gestão 01/2014, referentes à aquisição de bens ou serviços de pequeno valor quando as circunstâncias não permitirem o processamento normal.

Para realização da despesa são observados os princípios que regem qualquer tipo de gestão, ou seja, a legalidade, a impessoalidade, a moralidade, a publicidade e a eficiência, bem como a aquisição mais vantajosa para o HCB. O tipo de itens que podem ser adquiridos, valores e demais detalhes estão normatizados no HCB. A última atualização vigente é a Resolução 078, de 16.12.2015.

Para concessão de auxílio financeiro exclusivamente para locomoção de paciente do HCB e de seu acompanhante até o hospital e deste à sua residência, dentro do território do Distrito Federal e Região do Entorno o HCB tomou por base o Decreto 24.673/2004, que dispõe sobre o Suprimento de Fundos nas unidades de Saúde do Distrito Federal e a Portaria SES 490, de 12.12.2008. No HCB os critérios específicos estão normatizados na Resolução 079, aprovada pelo Colegiado Gestor em 16.12.2015.

Em 2 de maio de 2016, visando o custeio excepcional de refeições para paciente ambulatorial e acompanhante, o HCB publicou a Resolução 086, aprovada pelo Colegiado Gestor em 27.04.2016, para concessão de auxílio pelo Serviço Social, em casos em que o paciente esteja em situação de vulnerabilidade social e preencha os requisitos previstos na Resolução.

Movimento no mês: no dia 14 de outubro de 2016 foi disponibilizado suprimento de fundos para a funcionária Múcia Patrícia Paiva Alvim, no valor de R\$ 4.000,00, mediante a prestação de contas apresentada, referente ao suprimento de fundos realizado no dia 12.08.2016, no valor de R\$ 4.000,00.

A apreciação da prestação de contas é realizada pelo titular da Controladoria com o “de acordo” do titular da DICOE – Diretoria de Custos, Orçamentos e Finanças do HCB.

5.5. Associação dos Funcionários do HCB

A AHCB-Associação dos Funcionários do HCB foi fundada em 17 de setembro de 2012, tendo por finalidade integrar e defender os interesses dos funcionários (CLT e cedidos) associados, por meio de promoção de eventos visando a qualidade de vida dos associados, busca por convênios, parcerias e outros benefícios que contribuam para o bem estar dos Associados, apoio e representatividade dos seus associados em suas justas reivindicações coletivas, perante quaisquer entidades, em juízo ou fora dele, filiação a entidades, ligas e federações pertinentes observadas os dispositivos legais, estatutários e regulamentos aplicáveis a sua finalidade e manutenção, cooperação e harmonia entre os associados, estimulando o seu espírito associativo e sua valorização, integrando os funcionários do Hospital da Criança de Brasília José Alencar.

A contribuição dos funcionários celetistas é descontada na folha de pagamento, considerando a autorização de cada associado no ato de sua adesão à AHCB e o valor é repassado à conta bancária da Associação.

No mês, o valor total descontado dos funcionários associados da AHCB foi de **R\$ 7.540,29** e o valor foi repassado à AHCB no dia **31.10.2016**, conforme pode ser constatado no extrato bancário.

5.6. Recolhimento de Encargos e Certidões Negativas

No **Anexo IX** estão os comprovantes de recolhimento de encargos previdenciários, trabalhistas, fiscais e comerciais, bem como as certidões negativas de:

Documento	Órgão emissor	Válida até
Certificado de Regularidade do FGTS – CRF	Caixa Econômica Federal	29.11.2016
Certidão Negativa de Débitos Trabalhistas	Poder Judiciário Justiça do Trabalho	21.04.2017
Certidão Negativa de Débitos Relativos aos Tributos Federais e à Dívida Ativa da União	Receita Federal PGFN	19.04.2017
Certidão Negativa de Débitos	Distrito Federal Secretaria de Estado da Fazenda Subsecretaria da Receita	30.01.2017

5.7. Economia gerada após negociações realizadas pelo HCB com fornecedores

O HCB se empenha em realizar negociações constantes com fornecedores e, com isso, no mês foi gerada economia em:

- a) **Aquisição de bens e serviços** - no mês de outubro foram concluídos 43 processos para aquisição de bens e serviços. Em 18 deles, ou seja, 41,9% do número total de processos, o HCB negociou o preço constante na melhor proposta e adicionalmente obteve um desconto no valor de R\$ 60.135,32, equivalente a 5,8% do valor inicial;
- b) **Termos aditivos a contratos** - no mês de outubro houve economia de **R\$ 290.926,15** (valor referente a todo o período contratual) na elaboração de Termos Aditivos para prorrogação da vigência contratual. Dos 9 contratos aditivados, 4 foram reajustados conforme sua cláusula contratual, 1 foi reajustado em percentual inferior ao INPC, 3 com reajuste ou revisão a mais (as empresas utilizaram o INPC do mês de execução do aditivo para cálculo do reajuste, ficando um pouco mais do percentual disponível para outubro, não representando, entretanto, acréscimo significativo), 5 não sofreram reajuste e nenhum teve redução nos preços contratados.

6. BENS PERMANENTES ADQUIRIDOS

Em cumprimento à cláusula 19.1.1.1, item “e” do Contrato de Gestão 01/2014 informa-se que, para que as devidas providências a cargo dessa SES-DF, conforme cláusula 8.1.17, relaciona-se abaixo o bem recebido no mês, que totalizou **R\$ 179.965,00** e junta-se, no **Anexo X**, as cópias das notas fiscais.

NOTA FISCAL	DATA EMISSÃO	DESCRIÇÃO	QTDE.	VALOR UNIT.	DATA RECEBIMENTO	VALOR	VALOR TOTAL
6697	27/09/2016	TORRE CARREGADOR PARA CELULAR	2	1.500,00	03/10/2016	3.000,00	3.000,00
374	28/09/2016	SWITCH GIGABIT GERENCIÁVEL	2	4.150,00	30/09/2016	8.300,00	13.190,00
		MODULO TRANSCEIVER 1 PORTA	6	815,00		4.890,00	
1051469	29/09/2016	MAQUINA HD 4008 S V10	1	47.900,00	06/10/2016	47.900,00	47.900,00
1125	04/10/2016	FILTRO COM ESTRUTURA E AÇO INOX	1	26.775,00	06/10/2016	26.775,00	26.775,00
62277	17/10/2016	TECLADO HP USP	15	60,00	21/10/2016	900,00	60.000,00
		ELITEDESK HP 800 G2 DM	15	3.110,00		46.650,00	
		MONITOR HP V225HZ	15	800,00		12.000,00	
		MOUSE HP LASER	15	30,00		450,00	
538	25/10/2016	ESPECTOFOTOMETRO PARA QUANTIFICAÇÃO DNA/RNA	1	24.900,00	31/10/2016	24.900,00	24.900,00
486	31/10/2016	ARMÁRIO DE DUAS PORTAS EM MDF 104X53X193 CM	1	4.200,00	31/10/2016	4.200,00	4.200,00
VALOR TOTAL							179.965,00

7. ATIVIDADES RELACIONADAS AO PLANEJAMENTO DO BLOCO II DO HCB

Os times HCB deram continuidade às atividades previstas e no mês de outubro não houve reunião geral do grupo.

7.1. Atividades e deliberações internas:

Dentre os temas discutidos com as equipes, continuaram as discussões de fluxo e mobiliário sob medida de todas as áreas. O projeto apresentado em 2013 era de armários padrão e, mesmo sendo próprios para hospital, foi necessário adaptar a cada área em particular, tendo em vista a complexidade de atendimento que o HCB prestará no Bloco II.

7.2. Atividades em conjunto com a WFO

Foram realizadas reuniões nos dias 13 e 14.10, 26 e 27.10, para discussão de:

- a) Farmácia – foram discutidos os fluxos, o desenho foi reavaliado, refeito e aprovado;
- b) SESMT - área não era prevista inicialmente no Bloco II. Foi incluída e aprovada, após redesenho utilizando área anteriormente destinada a copa de terceirizados;
- c) Lavanderia e área de Higiene Hospitalar – revisados, redesenhados e aprovados;
- d) TMO - foi revisada e aprovada a área de internação de transplantes, com a presença da médica responsável pela implantação do serviço no HCB, incluindo 02 pontos de hemodiálise (anteriormente não previstos);
- e) Calhas extras para lógica - a WFO informou da possibilidade de inclusão de calhas extras, no andar técnico, para a passagem de cabos de lógica, conforme solicitado pelo HCB. Se for possível e tiver recursos dentro da linha própria de gastos, a WFO fará aquisição das calhas extras. Se não for possível, o HCB arcará com a despesa;
- f) Projeto elétrico - houve reunião com a equipe de infraestrutura do HCB, para apresentar algumas dúvidas surgidas após análise no projeto de elétrica. A WFO informou que promoverá reunião específica para tratar do assunto;
- g) Tratamento de esgoto – o assunto foi provocado pela discussão sobre a saída de esgoto de equipamentos do laboratório de análises clínicas e foi lembrado que, desde o início, a equipe de arquitetura e engenharia da SES DF, em conjunto com equipe técnica da CAESB, afirmou não haver necessidade de a WFO instalar estação para tratamento de água e esgoto no terreno, tendo em vista a estação própria a ser construída pela CAESB no Setor Noroeste. A SINESP foi acionada para atualizar sobre o assunto e

informou que a CAESB já enviou para a SES DF projeto e orçamento para implantação de caixa de esgoto na saída do terreno do HCB, com interligação para a estação de tratamento do Setor Noroeste. A Dra. Deisi solicitou cópia do projeto e afirmou que o projeto inicial da WFO previa a construção de caixa de esgoto e que foi retirado, a pedido da SES DF;

- h) Refeitório – discutido o fluxo e considerado que cabia melhoria no desenho, que será refeito com o objetivo de adequar o fluxo de devolução de bandejas e higienização das louças;

Também houve continuação da revisão de mobiliário sob medida. Lembra-se que os projetos iniciais de mobiliário sob medida foram entregues pela WFO à SES-DF em 2013, quando se iniciou a revisão por móvel, por ambiente. Porém, com o atraso no estaqueamento do terreno, as análises foram interrompidas, sendo retomadas em 2016. Alguns móveis precisaram ser redesenhados. Os novos projetos, revisados pela WFO, estão sendo apresentados e conferidos pelos parceiros, área por área.

Vale ressaltar que todos os processos referentes ao Bloco II são validados pela Comissão Interinstitucional de Acompanhamento do Convênio de Cooperação Técnica e Financeira entre o Governo do Distrito Federal e a Organização Mundial da Família, designada pela Portaria 291 de 30.12.2015.

8. CISEP - Centro Integrado e Sustentável de Ensino e Pesquisa

No mês de outubro o HCB deu andamento às atividades relacionadas ao ensino e à pesquisa, recebendo as demandas das diferentes instituições de ensino superior e dos programas de residência do Distrito Federal para desenvolver atividades de formação em serviço.

Foram recebidos 13 novos residentes, 6 novos estagiários e 9 novos internos para estagiarem no HCB. O balanço de residentes, estagiários e internos estagiando no hospital no mês, incluindo aqueles que iniciaram em meses anteriores e permaneceram, foi de 76 pessoas.

O laboratório de pesquisa em biologia molecular deu continuidade às pesquisas em andamento:

- ✓ Pesquisa de translocações nas leucemias: prognóstico e epidemiologia;
- ✓ Identificação de alterações genético-moleculares com consequente atividade fosforilativa em pacientes pediátricos portadores de leucemia linfóide aguda de

- linhagem B - subsídio para decisões terapêuticas de incremento dos índices de sobrevida (Recursos financeiros: FAPDF);
- ✓ Estudo multi-institucional das Leucemias Infantis: contribuição dos marcadores imunomoleculares na distinção de seus subtipos e fatores de risco etiopatogênicos (Coordenado pelo INCA); e
 - ✓ Estudo multi-institucional: Protocolo de Tratamento de Leucemia Linfoblástica Aguda da criança e do adolescente – Foco da Doença Residual Mínima (Coordenada pelo Centro Infantil Boldrini).

Dos projetos submetidos a processo seletivo para recebimento de fomento externo, foram selecionados e aprovados:

- ✓ FEPECS (Edital 16, de 15 de agosto de 2016) - aprovado recurso de R\$ 55.919,37 para custeio do projeto de pesquisa “Incorporação da tecnologia de MLPA (multiplex ligation dependent probe amplification) no rastreamento para detecção de alterações genético-moleculares Philadelphia-like e amplificação intracromossômica do 21 em crianças com Leucemia Linfóide Aguda para intervenção precoce no tratamento”;
- ✓ FAPDF (Edital 3/2016, demanda espontânea, de 12.02.2016, projeto parcial publicado no DODF 196, de 17.10.2016) - aprovado recurso de R\$ 50.770,85 para custeio e material permanente do projeto de pesquisa “Desenvolvimento de tecnologia para confirmação precoce de doença falciforme e outras hemoglobinopatias em contexto de triagem neonatal: subsídio para intervenções clínicas, medidas preventivas e estudo epidemiológico”.

O programa de Iniciação Científica prossegue em andamento, com 4 bolsistas selecionados no Edital 2/2015:

- ✓ “Análise do padrão oclusal de pacientes portadores de anemia falciforme acompanhados no HCB”;
- ✓ “Obstrução da veia porta extra-hepática em crianças e adolescentes: Fatores preditivos da presença de varizes esofagogástricas e de sangramento”;
- ✓ “Pesquisa de alterações genético-moleculares com consequente atividade fosforilativa em pacientes pediátricos portadores de Leucemia Linfóide Aguda de linhagem B – subsídio para decisões terapêuticas de incremento dos índices de sobrevida”;
- ✓ “Crianças e adolescentes com sobrepeso e obesidade acompanhadas no programa SqO do Hospital da Criança de Brasília: avaliação da qualidade de vida”.

Foram realizadas no HCB 7 sessões de teleconferência de Oncologia Pediátrica, com discussão de casos clínicos :

- ✓ **Grupo Amar-te** – nos dias 6, 13, 20 e 27 de outubro, sobre os temas: “Caso clínico do Hospital CTFM (SP)”; “Teratoma Hepático Imaturo”, “Rabdomiossarcoma Gástrico” e “Leucemia da Síndrome de Down”, com participação do HC Barretos, IOP-GRAACC, CTFM/GACC, Hospital da Baleia e Hospital Joana de Gusmão;
- ✓ **Protocolo de tratamento do Linfoma Hodgkin em Crianças e Adolescentes (LHBRA2015)** – em 4 de outubro, com participação do GACC, HC Barretos, Hospital de Clinicas de Porto Alegre, Hospital Martagão Gesteira, Hospital Pequeno Príncipe, Irmandade da Santa Casa de Misericórdia de São Paulo, Hospital Aristides Maltez e Centro Infantil Boldrini;
- ✓ **TMO pediátrico** – em 11 de outubro, com o tema “Injúrias Hepáticas no Transplante”;
- ✓ **Grupo de Casos Oncológicos Complexos** – em 11 de outubro, com o IOP GRAACC, HC Barretos , IMIP e HCB;

9. COMUNICAÇÃO, MOBILIZAÇÃO, EVENTOS E VOLUNTARIADO

Comunicação

Em outubro o HCB foi mencionado pelo menos 46 vezes nos principais veículos de comunicação do DF. O nome do Hospital esteve relacionado ao tema gestão de saúde pública, pois o HCB é o único exemplo de unidade pública de saúde gerida por uma Organização Social (OS).

O HCB aparece em matérias sobre os jardins do HCB, os projetos especiais realizados no HCB, como o Remédio Musical e a visita da Força Aérea Brasileira ao HCB, dentre outras.

Redes Sociais

No mês de outubro, o número de seguidores do HCB no Facebook chegou a 12.156. Com isso, mais de 282 mil pessoas receberam qualquer atividade da página neste mês, incluindo publicações, publicações de outras pessoas, anúncios para curtir página, menções e check-ins. O convite para o evento Abraço ao Hospital da Criança, as er realizado no dia 4 de novembro, foi a publicação mais curtida do mês, alcançando mais de dez mil pessoas.



Home Page

O fluxo de usuários na Home Page, no mês, chegou a 38 mil. As páginas mais visitadas foram as referentes a oferta de trabalho, compras e notícias.

Eventos

Eventos técnico científicos

- ✓ **6 de outubro: “Projeto de Incorporação de Conhecimento Técnico-Científico”,** com participação do Dr. Henrique Manoel Lederman e das equipes da Oncohematologia e Radiologia.



- ✓ **6 de outubro: “Central de Regulação”** – foi transmitida a palestra da Dra. Elaine Giannotti, Coordenadora da Regulação no Município de São Paulo, realizada pelo Programa SUS GESTÃO da Prefeitura de São Paulo;



- ✓ **7 de outubro: “Inovação em Educação em Saúde”** - foi transmitida a palestra do Prof. Renato Marcos Endrizzi Sabbatini, PhD, realizada pelo Curso de Pós-Graduação em Telemedicina e Telessaúde da UERJ;



- ✓ **7 de outubro – Seminário de Pesquisa “Avaliação da adesão à terapia antineoplásica em pacientes pediátricos atendidos no Hospital da Criança de Brasília José Alencar;**

- ✓ **22 de outubro: “I Jornada de doenças neuromusculares em pediatria do HCB”**



- ✓ **28 de outubro: “III Encontro de Odontologia Hospitalar do HCB”.**



Eventos de autocuidado apoiado

- ✓ **8 de outubro** – dermatite atópica;
- ✓ **10 de outubro** – doenças neuromusculares;
- ✓ **31 de outubro** - febre reumática e lúpus;

Visitas técnicas monitoradas

- ✓ **24 de outubro** - 20 alunos da Terapia Ocupacional da UnB, para conhecer o hospital e sua história;
- ✓ **25 de outubro** - 52 alunos de medicina do UniCeub, para conhecer o hospital e compreender conceitos de assistência visando a integralidade do paciente;
- ✓ **25 de outubro** - 11 alunos de medicina da ESCS, para conhecer o modelo de gestão do HCB;
- ✓ **31 de outubro** - 2 farmacêuticos do HFA, para conhecer a área de fracionamento da Farmácia Hospitalar do HCB.

Eventos Comemorativos e Culturais

- ✓ **3 de outubro - Grupo Serai:** Palhaçaria, balão mania e brincadeiras;



- ✓ **4 de outubro - Corpo de Bombeiros Militar do DF:** Exposição de viaturas e palestra interativa;



- ✓ **4 de outubro - Tarde de jogos:** Pingue-pongue, totó, Just Dance, blocos de montar e jogos tradicionais;



- ✓ **5 de outubro - Manhã de diversão:** Just Dance, totó, balão mania, blocos de montar;



- ✓ **5 de outubro – Canto do Conto:** contação de histórias por contadora da livraria FNAC;



- ✓ **6 de outubro – Banda de Música do Centro Educacional 04 de Taguatinga;**



- ✓ **6 de outubro – Teatro de fantoches, pintura de rosto, balão mania e desenhos;**



- ✓ **6 de outubro – Jogos educativos Detran DF;**



✓ 7 de outubro – Grupo Reviver: Teatro de bonecas;



✓ 7 de outubro – Teatro “Menina bonita do laço de fita”;



✓ 7 de outubro - Contadora de História: “A árvore generosa”;



✓ 7 de outubro - Show de Mágica: com Pedro Henrique Zorzetti;



- ✓ **7 de outubro – Projeto Viva Arte Viva:** apresentação de ballet;



- ✓ **4 a 7 de outubro** - Bichinhos de pelúcia motorizados. Durante toda semana, após cada atividade, os bichinhos de pelúcia foram disponibilizados, por meio de uma parceria com Explora Studios, para as crianças do HCB se divertirem;



- ✓ **10 de outubro - Personagens: turma do Chaves**



- ✓ **11 de outubro – Personagens: Princesas**



✓ **11 de outubro – Personagens: Super-heróis**



✓ **13 de outubro – Tarde de Jogos Orgutal:** uma tarde divertida em que a Orgutal Casa de Jogos trouxe jogos variados para as crianças do HCB, juntamente com monitores, proporcionando uma tarde de imaginação, interação e diversão;



✓ **14 de outubro - Grupo Motoherói:** grupo de motociclistas fantasiados de super-heróis veio ao HCB e trouxe muita alegria às crianças, que puderam tirar fotos com as motos e seus super-heróis, além de ganharem máscaras e capas. Houve uma exibição de manobras radicais;



✓ **14 de outubro – Chapeuzinho Vermelho:** os alunos do Colégio Galois, voluntários do HCB, apresentaram a peça de teatro “Chapeuzinho Vermelho” para as crianças;



- ✓ **17 de outubro - Banda do Exército:** a visita da Banda de Música do Batalhão de Polícia do Exército de Brasília ao HCB trouxe alegria e muita emoção. Este mês, além da apresentação da banda, a paciente da musicoterapia Ana Isabel Costa recebeu de presente um trompete, doado pelo trompetista da banda;



- ✓ **20 de outubro - Orquestra PlenaHarmonia:** em sua primeira apresentação no HCB, a orquestra PlenaHarmonia encantou as crianças. A orquestra é formada por adolescentes em cumprimento de medidas socioeducativas e coordenada pela Secretaria de Justiça do Distrito Federal. Seu maestro, o palhaço Rabequinha, animou o público ao som do violino;



- ✓ **20 de outubro – Palavra Musical:** a dupla de repentistas Chico de Assis e João Santana se apresentou no Hall do HCB. A apresentação fez parte do projeto Palavra Musical – Arte e Saúde, uma contrapartida do Fundo de Apoio à Cultura (FAC);



- ✓ **24 de outubro - Circuito Instrumental Itinerante:** o grupo Beco da Coruja trouxe para o HCB apresentações circenses de rua, com os Irmãos Saúde, e de cultura popular, com o Mestre Zé do Pife e as Juvelinas. As apresentações

fizeram parte do Circuito Instrumental Itinerante, que circula por várias cidades do Distrito Federal promovendo a diversidade artística e cultural brasiliense;



- ✓ **28 de outubro – Remédio Musical:** na décima edição do Remédio Musical Especial as crianças, responsáveis e funcionários assistiram à apresentação do Coral Sonus Ideal, formada por alunos do Colégio Ideal, que se apresentou pela primeira vez no HCB;



- ✓ **31 de outubro - Ação da Força Aérea Brasileira:** em comemoração ao Dia do Aviador, a Força Aérea Brasileira realizou no HCB uma tarde de muita diversão, trazendo diversas atividades para as crianças. Além da apresentação da banda de música, houve a exposição de cinco miniaturas de aeronaves, oficinas de leitura de gibis, pintura e recorta e cola, além de demonstração com cães. Ao final, encerraram com uma visita da banda de música à Internação;



Eventos de Parceiros

- ✓ **27 de outubro - Pizza do Bem:** um grupo de motociclistas da Brasília Harley-Davidson, em parceria com a ABRACE, uma rede de pizzarias da cidade, se prontificou a fazer entrega de pizza por um dia e todo o valor arrecadado com a taxa de entrega de pizzas e gorjetas foi revertido para a ABRACE. O resultado

desta ação foi comemorado no HCB, onde os motociclistas entregaram a quantia arrecadada e também interagiram com as crianças, que puderam tirar fotos com as motos;



Visitas

- ✓ **21 de outubro - Mariza Gomes da Silva:** acompanhada da filha Maria da Graça e da presidente da ABRACE, Ilda Peliz, a viúva do ex vice-presidente José Alencar realizou visita ao HCB, onde pode ver o andamento das obras do Bloco II e do Espaço da Família.



Voluntariado

O trabalho voluntário, considerado um dos pilares da Instituição, é realizado em parceria com a ABRACE e o HCB fechou o mês com **170** voluntários atuando nos diversos grupos:

Grupos de Atuação	Nº de Voluntários
Alegria, Alegria	29
Amigos da Alegria – Diálise	2

Amigos da Alegria – UTE	7
Amigos do Leito	38
Anjos em Ação	3
Arte, Movimento e Expressão – AME	1
Contadores de Histórias	17
Contadores de Histórias itinerante	4
Cuidando do Acompanhante	3
Cuidando do Cuidador	1
Jornalzinho do Adolescente “Fique ligado!”	12
Lojinha ABRACE	9
Posso Ajudar?!	15
Pronto Sorriso	2
Sinfonia da Saúde	3
Terapias Integrativas – Arteterapia	0
Terapias Integrativas – BodyTalk	1
Terapias Integrativas – Reiki	23
Total	170

-----000-----

Brasília DF, 16 de novembro de 2016